

**INSTITUTO DE EDUCACIÓN  
SUPERIOR PEDAGÓGICO PRIVADO**

**“ISABEL LA CATÓLICA”**

**D.S. N° 003-94-ED**



**PLAN DE  
ESTUDIOS**

**2025**

## TÍTULO V.

### DESCRIPCIÓN DEL PROGRAMA DE ESTUDIOS

#### 5.1. Programas de estudios que ofrece la Institución.

Programa de estudios que oferta la Institución	Diseño Curricular Básico Nacional	Ciclos de estudios	Modalidad de servicio
Educación Inicial	2019	I – II - III – V - VII	Presencial.

#### 5.2. Descripción del Programas de Estudios de Educación Inicial (2019)

##### 5.2.1. Perfil de egreso de egreso de la formación inicial docente

El Perfil de egreso de la Formación Inicial Docente es la visión común e integral de las competencias profesionales docentes que deben desarrollar los estudiantes progresivamente durante el proceso formativo para ejercer idóneamente la docencia.

El Perfil de egreso permite establecer una formación integral especializada basada en la práctica, investigación e innovación, que busca garantizar el desarrollo de competencias en los estudiantes para desenvolverse de manera ética, eficiente y eficaz en su práctica docente, respondiendo a las demandas del sistema educativo.

Los perfiles de egreso, componente crucial en la Educación Superior, también son analizados en el informe. Entendidos como los resultados del proceso de formación y educativo del estudiante, cristalizan las competencias, conocimientos y habilidades que se espera que los estudiantes puedan realizar una vez egresados.

Este perfil de la Formación Inicial Docente se alinea a los dominios y competencias establecidos en el Marco del Buen Desempeño Docente (MBDD). Este marco establece la profesión como un quehacer complejo y reconoce dimensiones compartidas con otras profesiones, pero también delimita las dimensiones que son propias de la docencia.

El Perfil de egreso incorpora competencias vinculadas a la formación integral que requieren los docentes en el siglo XXI. Estas son de naturaleza transversal a las competencias profesionales docentes presentadas en el MBDD.

Son esenciales para la construcción de la profesionalidad e identidad docente en la Formación Inicial Docente. Para efectos de organización y coherencia del Perfil de

egreso, estas se incluyen en el dominio 4 establecido en el MBDD, al que se le ha agregado el término personal. Tales competencias se orientan al fortalecimiento del desarrollo personal, a la gestión de entornos digitales y al manejo de habilidades investigativas que le permitan reflexionar y tomar decisiones para mejorar su práctica pedagógica con base en evidencias.

**Figura 1**

*Esquema del Perfil de egreso de la Formación Inicial Docente*

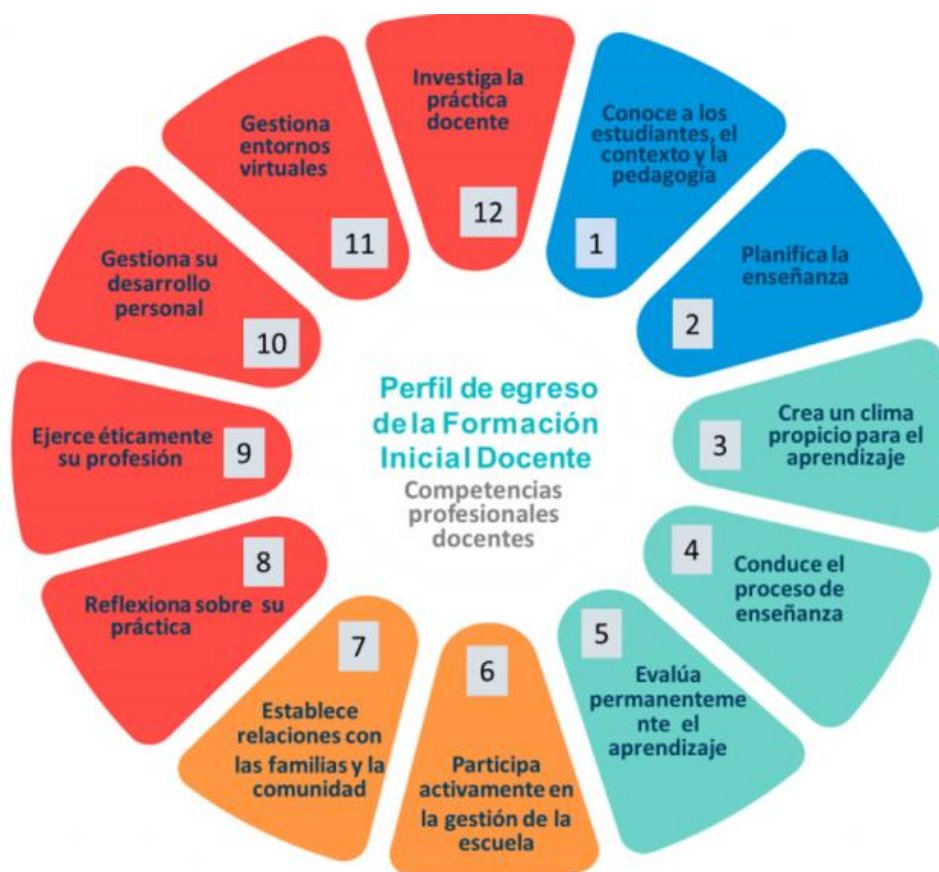

Las competencias del Perfil de egreso de la Formación Inicial Docente pertenecen al ámbito *macro curricular* y se articulan con los cursos y módulos del plan de estudios. Es fundamental que todos los actores del sistema conozcan las competencias y las comprendan para asegurar una implementación curricular de calidad.

### **Definiciones que conforman el Perfil de egreso**

El Perfil de egreso de la FID está conformado por las siguientes categorías curriculares:

#### **Dominio.**

Se define como un “ámbito o campo del ejercicio docente” que da sentido y agrupa un conjunto de competencias y “desempeños profesionales que inciden favorablemente en los aprendizajes de los estudiantes. En todos los dominios subyace el carácter ético de la enseñanza, centrada en la prestación de un servicio público y en el desarrollo integral de los estudiantes” (Ministerio de Educación, 2014, p. 24).

### **Competencia.**

Se define como la facultad que tiene la persona de actuar en situaciones complejas, movilizandoy combinando reflexivamente distintas capacidades con el fin de lograr un propósito y generar respuestas pertinentes a problemas, así como de tomar decisiones que incorporen criterios éticos.

Hay dos condiciones importantes dentro de esta definición que conviene resaltar. Por un lado, ser competente significa actuar reflexivamente, previa comprensión del entorno. Es decir, reconocer las propias posibilidades para intervenir en él lo que implica un autoconocimiento de los saberes y habilidades propias o disponibles en el entorno; analizar las relaciones más pertinentes e idóneas a la situación y al propósito para luego asumir decisiones y actuar en consecuencia.

El desarrollo de las competencias puede ser comprendido como un aprendizaje a lo largo de la vida, de modo consciente e intencionado.

El DCBN de la FID se enfoca en las competencias profesionales docentes, es decir, en aquellas indispensables para el ejercicio de la docencia. Se denominan profesionales en la medida en que estas competencias subrayan el carácter reflexivo, ético, colegiado, relacional, cultural, político y pedagógico de la docencia (Ministerio de Educación, 2014). Al hacerlo, enfatizan la naturaleza compleja del quehacer docente, cuyas competencias deben ser desarrolladas desde la Formación Inicial Docente.

### **Capacidades.**

Son recursos para actuar de manera competente. Estos son los conocimientos, habilidades y actitudes que los estudiantes utilizan para afrontar una situación determinada. Estas capacidades suponen operaciones más específicas en relación con las operaciones implicadas en las competencias.

Los conocimientos son las teorías y conceptos legados por la humanidad en distintos campos del saber. Son conocimientos contruidos y validados por la sociedad global y por la sociedad en la que se inserta la institución formadora.

De la misma forma, los estudiantes también construyen conocimientos; de ahí que el aprendizaje es un proceso vivo, alejado de la repetición mecánica y memorística de los conocimientos preestablecidos.

Las habilidades hacen referencia al talento, la pericia o la aptitud de una persona para desarrollar alguna tarea con éxito. Las habilidades pueden ser sociales, cognitivas, motoras.

Las actitudes son disposiciones o tendencias para actuar de acuerdo o en desacuerdo a una situación específica. Son formas cotidianas de pensar, sentir y comportarse de acuerdo a un sistema de valores que se va estructurando de modo gradual y progresivo a lo largo de la vida, a partir de las experiencias y educación recibidas).

### **Estándares.**

Son descripciones del desarrollo de las competencias profesionales docentes en niveles de creciente complejidad que contribuyen a establecer expectativas de lo que deben saber y deben saber hacer los estudiantes de FID para asegurar una formación de calidad en distintos momentos (Meckes, 2014; Ingvarson, 2013).

De manera análoga en que ocurre el aprendizaje visto de forma longitudinal (Gysling & Meckes, 2011), esta secuencia se concibe como un conjunto de criterios comunes que describen cualitativamente el desarrollo de competencias profesionales docentes. Estas descripciones son holísticas porque hacen referencia al modo en que las capacidades se ponen en acción articuladamente al resolver o enfrentar situaciones auténticas y complejas.

Los estándares de Formación Inicial Docente se constituyen como referentes explícitos y compartidos que permiten diseñar, monitorear y retroalimentar la formación y la evaluación de los estudiantes de FID. Su valor reside en que permiten reconocer la diversidad de niveles de desarrollo de las competencias que muestran los estudiantes.

Por lo mismo, no deben ser considerados mínimos, metas o puntos de corte, sino referentes de lo que espera el sistema educativo en la Formación Inicial Docente con respecto al desarrollo de competencias profesionales docentes.

## **DOMINIO Y COMPETENCIAS DEL PERFIL DE EGRESADO DE LA FORMACIÓN INICIAL DOCENTE**

### **Dominio 1. Preparación para el aprendizaje de los estudiantes**

Este dominio involucra el diseño de experiencias de aprendizaje relevantes para los estudiantes de la Educación Básica desde un enfoque por competencias. En el marco de las demandas del siglo XXI para la Formación Inicial Docente, se requiere pensar diferentes alternativas de planificación articuladas al uso y generación de conocimiento, los avances tecnológicos y científicos, y la diversidad sociocultural y lingüística. Por ello, la importancia de los tres principios sobre los que descansa este dominio. Por un lado, el reconocimiento de la diversidad de los estudiantes, lo que derriba la creencia arraigada de la homogeneidad del aula y promueve el uso de información precisa y libre de prejuicios sobre estos. Por otro, una mejor comprensión del desarrollo cognitivo desde la primera infancia, lo que subraya el potencial humano para el aprendizaje incluso antes de la intervención docente. El tercer principio a considerar es una planificación por competencias, que articula de forma coherente los medios con los fines y plantea situaciones desafiantes y complejas con el fin de trabajar la combinación de distintas capacidades.

Una preparación competente para el aprendizaje de los estudiantes supone desarrollar una comprensión profunda de distintos conocimientos indispensables en la tarea docente. El primero de ellos es comprender las características individuales, socioculturales y lingüísticas de los estudiantes, así como el contexto en que estos se desenvuelven. Se trata de una condición imprescindible para diseñar experiencias de aprendizaje a partir de situaciones significativas que surjan de las necesidades de los estudiantes, lo que garantiza su pertinencia y promueve su efectividad. En segundo lugar, resulta fundamental dominar los conocimientos pedagógicos, didácticos y disciplinares que sustenten la intervención del docente en el marco de un diálogo de saberes que articule distintas tradiciones y referentes epistemológicos y culturales.

En tercer lugar, es indispensable comprender los aprendizajes descritos en el currículo vigente, pues de ello depende no solo la movilización de aprendizajes a lo largo de la vida, sino también brindar oportunidades para la formación integral del

estudiante a nivel nacional. Este dominio no se restringe a una comprensión del conocimiento pedagógico, sino que se articula a un diseño y organización de experiencias de aprendizaje, y a la capacidad de dar cuenta de las razones que fundamentan una determinada ruta y la elección de determinados medios.

Esto implica determinar los niveles de desarrollo de las competencias de los estudiantes, establecer criterios para recoger evidencias que faciliten el monitoreo y retroalimentación del progreso de los aprendizajes, y estructurar condiciones, situaciones y estrategias de enseñanza acordes a tales niveles y criterios.

De este modo, se asegura la coherencia entre la complejidad de los aprendizajes, la evaluación, los procesos pedagógicos pertinentes para los estudiantes, el uso y distribución de recursos disponibles, respondiendo a las diversas necesidades, intereses y formas de aprender de los estudiantes.

**Tabla 20 - DCBN**

Competencias y capacidades del dominio 1

<b>Dominio 1: Preparación para el Aprendizaje de los Estudiantes</b>	
<b>Competencias</b>	<b>Capacidades</b>
<b>Competencia 1</b> Conoce y comprende los contenidos disciplinares que enseña, los enfoques y procesos pedagógicos, con el propósito de promover capacidades de alto nivel y su formación integral.	<ul style="list-style-type: none"> <li>- Comprende las características individuales, evolutivas y socioculturales de sus estudiantes y sus contextos, así como la forma en que se desarrollan los aprendizajes.</li> <li>- Comprende los conocimientos disciplinares que fundamentan las competencias del currículo vigente y sabe cómo promover su desarrollo.</li> </ul>
<b>Competencia 2</b> Planifica la enseñanza de forma colegiada, lo que garantiza la coherencia entre los aprendizajes que quiere lograr en sus estudiantes, el proceso pedagógico, el uso de los recursos disponibles y la evaluación en una programación curricular en permanente revisión.	<ul style="list-style-type: none"> <li>- Establece propósitos de aprendizaje y criterios de evaluación que están alineados a las expectativas de aprendizaje establecidas en el currículo, y que responden a las necesidades de aprendizaje y características de los estudiantes, así como a las demandas de su contexto sociocultural.</li> <li>- Diseña planificaciones anuales, unidades/proyectos y sesiones en forma articulada, y se asegura de que los estudiantes tengan tiempo y oportunidades suficientes para desarrollar los aprendizajes previstos.</li> <li>- Propone situaciones, estrategias y recursos de aprendizaje y evaluación que guardan coherencia con los propósitos de aprendizaje, y que tienen potencial para desafiar y motivar a los estudiantes.</li> </ul>

DIFOID, 2019

## **Dominio 2: Enseñanza para el aprendizaje de los estudiantes**

El rol del docente en la enseñanza se ha transformado profundamente en las últimas décadas. Convencionalmente, este se ha centrado en la transmisión de un conjunto de conocimientos aislados entre sí y desvinculados del contexto

sociocultural, o simplemente ha subrayado la figura de un “facilitador” que anima externamente las actividades de aprendizaje.

En una perspectiva pedagógica más profunda, centrada en una comprensión renovada sobre el modo en que se producen los aprendizajes, el docente se convierte en un mediador estratégico del proceso de enseñanza aprendizaje.

Esta mediación se produce cuando el docente promueve situaciones y desafíos para movilizar las estructuras cognitivas y socio afectivas de los estudiantes de acuerdo al contexto sociocultural en que se desenvuelven. Esto permite construir aprendizajes situados y autónomos a través de diversas interacciones pedagógicas y un manejo adecuado de la lengua de los estudiantes, así como de los saberes de tradiciones culturales de las que estos provienen, posibilitando el desarrollo progresivo de competencias.

Para asumir a cabalidad esta idea renovada de la enseñanza, la Formación Inicial Docente enfatiza tres procesos básicos de mediación en este dominio. En primer lugar, se requiere del desarrollo de competencias, es decir, de la movilización combinada de saberes diversos para afrontar y resolver desafíos de la realidad que convoquen el interés de los estudiantes. En segundo lugar, es indispensable la creación de un clima socioemocional positivo, lo que implica crear condiciones de aceptación, valoración y atención a la diversidad en el marco de una ciudadanía intercultural.

Este segundo aspecto supone ya no solo conocer las características y contexto de los estudiantes, sino asumirlos como sujetos políticos, socioculturales e históricamente situados. En tercer lugar, es necesaria una evaluación desde una perspectiva formativa, centrada en las necesidades de aprendizaje y en la retroalimentación continua del avance de los estudiantes.

**Tabla 21 - DCBN**

*Competencias y capacidades del Dominio 2*

Dominio 2: Enseñanza para el Aprendizaje de los Estudiantes	
Competencias	Capacidades
<b>Competencia 3</b> Crea un clima propicio para el aprendizaje, la convivencia democrática y la vivencia de la diversidad en todas sus expresiones con miras a formar ciudadanos críticos e interculturales.	<ul style="list-style-type: none"> <li>- Genera un ambiente de respeto, confianza y empatía con base en la valoración de la diversidad.</li> <li>- Promueve el involucramiento de todos los estudiantes en el proceso de aprendizaje y, en general, en la vida común del aula.</li> <li>- Regula la convivencia a partir de la construcción concertada de normas y la resolución democrática de</li> </ul>

	los conflictos.
<b>Competencia 4</b> Conduce el proceso de enseñanza con dominio de los contenidos disciplinares y el uso de estrategias y recursos pertinentes para que todos los estudiantes aprendan de manera reflexiva y crítica lo que concierne a la solución de problemas relacionados con sus experiencias, intereses y contextos culturales.	<ul style="list-style-type: none"> <li>- Gestiona interacciones pedagógicas con el fin de facilitar la construcción de aprendizajes por parte de los estudiantes.</li> <li>- Fomenta que los estudiantes comprendan el sentido de las actividades que realizan en el marco de propósitos de aprendizaje más amplios.</li> <li>- Brinda apoyo pedagógico a los estudiantes de forma flexible para responder a sus necesidades y a situaciones inesperadas.</li> <li>- Optimiza el uso del tiempo de modo que sea empleado principalmente en actividades que desarrollen los propósitos de aprendizaje.</li> </ul>
<b>Competencia 5</b> Evalúa permanentemente el aprendizaje de acuerdo con los objetivos institucionales previstos para tomar decisiones y retroalimentar a sus estudiantes y a la comunidad educativa, teniendo en cuenta las diferencias individuales y los diversos contextos culturales.	<ul style="list-style-type: none"> <li>- Involucra continuamente a los estudiantes en el proceso de evaluación.</li> <li>- Usa una variedad de estrategias y tareas de evaluaciones acordes a las características de los estudiantes y pertinentes para recoger evidencias sobre los aprendizajes.</li> <li>- Interpreta las evidencias de aprendizaje usando los criterios de evaluación y, a partir de ellas, toma decisiones sobre la enseñanza.</li> <li>- Brinda retroalimentación oportuna y de calidad a los estudiantes.</li> </ul>

DIFOID, 2019

### **Dominio 3: Participación en la gestión de la escuela articulada a la comunidad**

La participación es uno de los procesos indispensables para establecer un cambio en el sistema educativo porque requiere que el docente se involucre con el funcionamiento y organización de la institución educativa y contribuya con la toma de decisiones en ella.

Uno de los ámbitos que evidencia con claridad la participación es la gestión escolar, entendida como un factor crucial en el desarrollo de procesos pedagógicos que aseguran la calidad de los aprendizajes, así como una convivencia democrática e intercultural en los espacios educativos.

La participación en la gestión escolar no solo se centra en la planificación, elaboración y evaluación de los documentos de gestión. Tan importante como ello es que los docentes participen en la construcción de un entorno seguro, acogedor, colaborativo, basado en los enfoques transversales del sistema educativo, y que brinde igualdad de oportunidades a mujeres y varones al interior de la institución, de la comunidad o de la red educativa.

Dicha participación también facilitará la construcción de un liderazgo pedagógico, sustentado en una visión compartida y centrada en la mejora de los aprendizajes de los estudiantes en el marco de políticas educativas locales, regionales y nacionales.

La participación también supone fortalecer continuamente el vínculo entre escuela y comunidad. Por mucho tiempo, esta relación ha estado teñida de prejuicios, ya sea en ámbitos urbanos o rurales.

Esto ha ocasionado, por un lado, que los espacios de socialización y aprendizaje fuera del ámbito escolar se perciban como deficientes y riesgosos; y, por otro, que se justifique una relación básicamente utilitarista entre distintos actores de la comunidad educativa.

La vinculación con la realidad en sus contextos más amplios también ha sido escasa y difusa, pues la escuela ha sido siempre concebida como un mundo propio, cerrado y homogéneo, separado de la vida social.

En una perspectiva renovada de la participación, es indispensable reconocer que la alianza entre docentes, familias y comunidad contribuye tanto a la mejora de los aprendizajes de los estudiantes como a la promoción del desarrollo local. Desde luego, también hay que reconocer que la comunidad educativa no está aislada; por el contrario, mantiene una serie de conexiones con distintos entornos locales, regionales, nacionales e internacionales.

Esto exige que el docente que egresa de la Formación Inicial Docente reconozca el importante rol que juegan los distintos miembros de la comunidad educativa. Para ello, es imprescindible desarrollar una valoración positiva y crítica de los conocimientos, recursos y oportunidades que presenta el contexto sociocultural.

Asimismo, requiere establecer vínculos, relaciones de respeto y colaboración con la comunidad educativa a través del diálogo de saberes para reconocer, integrar y gestionar las experiencias y saberes del entorno, los recursos y oportunidades de las culturas y sociedades locales.

## Tabla 22 - DCBN

### *Competencias y capacidades del dominio 3*

Dominio 3: Participación en la gestión de la escuela articulada a la comunidad	
Competencias	Capacidades
<b>Competencia 6</b> Participa activamente, con actitud democrática, crítica y colaborativa, en la gestión de la escuela, contribuyendo a la construcción y mejora continua del Proyecto Educativo Institucional para que genere aprendizajes de calidad.	<ul style="list-style-type: none"> <li>- Construye relaciones interpersonales con sus colegas y otros trabajadores de su institución o red educativa, basadas en el respeto y reconocimiento de sus derechos.</li> <li>- Trabaja de manera colegiada con sus pares para asegurar aprendizajes en el marco de la visión compartida de la institución.</li> <li>- Participa activamente en las propuestas de mejora</li> </ul>

	y proyectos de innovación.
<b>Competencia 7</b> Establece relaciones de respeto, colaboración y corresponsabilidad con las Familias, la comunidad y otras instituciones del Estado y la sociedad civil. Aprovecha sus saberes y recursos en los procesos educativos y da cuenta de los resultados.	<ul style="list-style-type: none"> <li>- Incorpora en sus prácticas de enseñanza los saberes y recursos culturales de los estudiantes, las familias y la comunidad, y establece relaciones de colaboración con esta.</li> <li>- Genera condiciones para involucrar activamente a las familias en el proceso de aprendizaje.</li> </ul>

DIFOID, 2019

#### **Dominio 4: Desarrollo personal y de la profesionalidad e identidad docente**

Uno de los cambios cualitativos más importantes en educación es comprender que el desarrollo personal es un principio básico para el desarrollo profesional docente. El ejercicio de la docencia requiere sostener una relación respetuosa, empática y estimulante con los estudiantes, así como un trato cordial y colaborativo con otros colegas, que facilite el intercambio y la organización en distintas situaciones y ámbitos institucionales. Para lograr esto, la Formación Inicial Docente fomenta el autoconocimiento, la autoestima, la autorregulación de emociones en los estudiantes de FID. Esto es condición básica para la deconstrucción progresiva de diversas prácticas pedagógicas y sociales, con miras a establecer una relación constructiva con sus colegas y estudiantes.

La construcción de la identidad docente requiere del carácter colegiado y relacional de la profesión, la reflexión sobre su práctica y la comunicación asertiva orientada al logro de consensos y metas comunes. Esto permitirá al estudiante que egresa de la Formación Inicial Docente establecer rutas para la mejora y crecimiento profesional de manera continua, donde las interacciones colaborativas contribuyen con el propósito de aprender de la propia experiencia. Estos aprendizajes pueden ser individuales o colectivos, pero se producen siempre en el marco de una comunidad institucional y profesional de aprendizaje. Estas comunidades están situadas y requieren del desarrollo de un sentido de pertenencia como parte de la construcción de la identidad docente. Además, para constituir comunidades profesionales de aprendizaje es indispensable desarrollar habilidades para la investigación.

En esta misma línea, también es indispensable la formación de docentes que puedan demostrar una actuación ética en el ejercicio profesional. Esto demanda que en su proceso formativo el estudiante no solo fortalezca la dimensión socioemocional, sino también que sea consciente de las decisiones que tome y

asuma responsabilidad de sus actos. Ello conlleva a comprender ya no solo su función social relevante la de contribuir con su servicio al logro del bien común y al ejercicio de derechos, sino a reconocerse como un sujeto político, con derechos individuales y colectivos, que contribuye a la construcción de una ciudadanía intercultural y, desde su rol profesional, a la transformación de las relaciones sociales en un mundo complejo y cambiante.

Finalmente, el desarrollo profesional de los docentes encuentra soporte y se potencia con tecnologías digitales. Tales tecnologías tienen la virtud de generar interacciones que multiplican las oportunidades de aprendizaje y promueven la construcción de comunidades profesionales en entornos virtuales.

**Tabla 23 - DCBN**

*Competencias y capacidades del dominio 4*

<b>Dominio 4: Desarrollo personal y de la Profesionalidad e Identidad Docente</b>	
<b>Competencias</b>	<b>Capacidades</b>
<b>Competencia 8</b> Reflexiona sobre su práctica y experiencia institucional y desarrolla procesos de aprendizaje continuo de modo individual y colectivo para construir y afirmar su identidad y responsabilidad profesional.	- Reflexiona individual y colectivamente sobre su propia práctica y sobre su participación en su institución o red educativa.
	- Implementa los cambios necesarios para mejorar su práctica y garantizar el logro de los aprendizajes.
	- Participa críticamente en la discusión y construcción de políticas educativas a partir de su experiencia y conocimiento profesional.
<b>Competencia 9</b> Ejerce su profesión desde una ética de respeto de los derechos fundamentales de las personas, demostrando honestidad, justicia, responsabilidad y compromiso con su función social.	- Preserva el bienestar y los derechos de niños, niñas y adolescentes en los diversos ámbitos demandados por su práctica profesional.
	- Resuelve reflexivamente dilemas morales que se le presentan como parte de la vida escolar.
<b>Competencia 10</b> Gestiona su desarrollo personal demostrando autoconocimiento y autorregulación de emociones, interactuando asertiva y empáticamente para desarrollar vínculos positivos y trabajar colaborativamente en contextos caracterizados por la diversidad.	- Comprende sus fortalezas y limitaciones para establecer metas de mejora personal.
	- Identifica sus valores y motivaciones, y asume posturas éticas respetando principios éticos fundamentales.
	- Regula sus emociones para relacionarse positivamente con otras personas y alcanzar metas.
	- Interactúa de forma asertiva y empática con personas en contextos caracterizados por la diversidad.
<b>Competencia 11</b> Gestiona los entornos digitales y los aprovecha para su desarrollo	- Ejerce su ciudadanía digital con responsabilidad.
	- Gestiona información en entornos digitales con sentido crítico, responsable y ético.

<p>profesional y práctica pedagógica, respondiendo a las necesidades e intereses de aprendizaje de los estudiantes y los contextos socioculturales, permitiendo el desarrollo de la ciudadanía, creatividad y emprendimiento digital en la comunidad educativa.</p>	<ul style="list-style-type: none"> <li>- Gestiona herramientas y recursos educativos en los entornos digitales para mediar el aprendizaje y desarrollar habilidades digitales en sus estudiantes.</li> <li>- Se comunica y establece redes de colaboración a través de entornos digitales con sus pares y los miembros de su comunidad educativa.</li> <li>- Resuelve diversos problemas de su entorno mediante el pensamiento computacional.</li> </ul>
<p><b>Competencia 12</b></p> <p>Investiga aspectos críticos de la práctica docente utilizando diversos enfoques y metodologías para promover una cultura de investigación e innovación.</p>	<ul style="list-style-type: none"> <li>- Problematisa situaciones que se presentan en su práctica, en el entorno en donde se desempeña y en el mundo educativo en general.</li> <li>- Diseña e implementa un proyecto de investigación con dominio de enfoques y metodologías que permitan comprender aspectos críticos de las prácticas docentes en diversos contextos.</li> <li>- Analiza e interpreta los datos obtenidos y, a partir de esto, elabora los resultados y conclusiones del proceso de investigación.</li> <li>- Evalúa el proceso de investigación y da a conocer sus resultados, promoviendo el uso reflexivo del conocimiento producido para propiciar cambios en las prácticas docentes con base en evidencia.</li> </ul>

DIFOID, 2019

## ESTÁNDARES DE LA FORMACIÓN INICIAL DOCENTE

Los estándares de Formación Inicial Docente son referentes explícitos y compartidos que permiten diseñar, monitorear y retroalimentar la formación y la evaluación de los estudiantes. El enfoque adoptado en la elaboración de estándares de la Formación Inicial Docente es el de la progresión de las competencias del perfil, que establece la secuencia del desenvolvimiento de cada una de las competencias en niveles de desarrollo a lo largo del plan de estudios. Por ello, conviene tener en cuenta los siguientes puntos:

- ✓ La definición de progresiones de la competencia se enmarca en la formación profesional y se alinea con las tendencias en la educación superior.
- ✓ Las progresiones se elaboran utilizando la investigación disponible sobre el aprendizaje en el área o sobre el desarrollo de la competencia (Hess, 2010).
- ✓ Las progresiones se refieren a desempeños de comportamientos o ejecuciones observables que articulan las capacidades de una competencia y se expresan en movimientos crecientes de desarrollo de la competencia.
- ✓ La progresión de una competencia implica la construcción de modelos de la realidad que evolucionan a partir de información y de la propia experiencia del

sujeto. En términos del desarrollo profesional, esta construcción supone actuaciones en entornos cada vez más complejos.

- ✓ Se desarrollan a lo largo de la trayectoria curricular de manera progresiva y continua, lo cual no necesariamente significa que se trate de un proceso uniforme. El logro es incremental de un nivel al otro, pero no por ello los tiempos requeridos para alcanzar el logro son proporcionales de un nivel a otro.
- ✓ La progresión responde a las necesidades y dinámica de cada competencia. Su desarrollo obedece a una serie de factores, como los propios procesos de maduración de la persona, la oportunidad de integración con otras competencias y contextos prácticos de intervención.

Los estándares de Formación Inicial Docente se plantean como el centro del currículo, pues permiten conocer cuáles son las expectativas esperadas en los estudiantes para determinar cuán cerca o lejos se encuentran en su formación inicial de las expectativas compartidas por el sistema educativo. Los estándares permitirán también hacer ajustes en la implementación del plan de estudios para asegurar que los estudiantes alcancen el nivel de competencia esperado al egreso.

Los estándares de Formación Inicial Docente permiten operativizar las competencias profesionales docentes en niveles de desarrollo, lo que facilita una visión coherente y gradual de la formación de los estudiantes de FID, así como su evaluación y retroalimentación.

Los estándares presentan dos niveles de desarrollo de competencias durante los diez ciclos de formación. El primero de ellos se espera al término del quinto ciclo de la FID y se centra en la comprensión de distintas bases que permiten el ejercicio de la práctica docente. En este primer nivel no se describe una comprensión puramente teórica o abstracta; más bien, se resalta que la comprensión también se demuestra en actuaciones en situaciones complejas (Perkins, 1992; Wiggins, 1998), donde se usan conocimientos y habilidades y actitudes de forma articulada.

El segundo describe el nivel de desarrollo de las competencias profesionales docentes que se espera en los estudiantes hacia el final de la Formación Inicial Docente. Este nivel sirve como referente para el sistema educativo ya que expresa lo que se espera en un docente que egresa de la formación cuando se enfrenta a las situaciones propias del ejercicio docente.

Los estándares de Formación Inicial Docente están articulados a los de competencias profesionales docentes, es decir, a los que describen los niveles de desarrollo de las competencias de quienes ya ejercen profesionalmente la docencia. Para mantener esa articulación, los estándares presentados en el DCBN incluyen un tercer nivel que precisamente corresponde a lo que se espera de los docentes en servicio. Este tercer nivel sirve para describir a aquellos estudiantes que superan las expectativas antes de concluir la Formación Inicial Docente y posibilita un trabajo coherente en la formación continua de los docentes.

**Tabla 24 - DCBN**

*Estándares del Dominio 1 de la Formación Inicial Docente*

Dominio 1: Preparación para el Aprendizaje de los Estudiantes			
Niveles Competencias	Nivel 1 de desarrollo de la competencia Expectativa hacia el V ciclo	Nivel 2 de desarrollo de la competencia Expectativa hacia el X ciclo	Destacado - Articulación con la Formación Docente en Servicio
<b>Competencia 1</b>  Conoce y comprende las características de todos sus estudiantes y sus contextos, los contenidos disciplinares que enseña, los enfoques y procesos pedagógicos, con el propósito de promover capacidades de alto nivel y su formación integral.	Comprende el aprendizaje como un fenómeno complejo, en el que intervienen diferentes procesos cognitivos, afectivos y socioculturales y que puede ser interpretado desde diversas teorías, con implicancias distintas para las prácticas pedagógicas. Describe los patrones típicos de desarrollo de niños, jóvenes y adultos. Comprende los conceptos centrales de distintas disciplinas involucradas en el currículo vigente, y explica cuál es la relación entre el conocimiento disciplinar y el enfoque por competencias. Sustenta dicho enfoque como uno de los fundamentos del currículo vigente, el modo en que este enfoque contribuye al desarrollo progresivo de aprendizajes y cómo responde a las demandas de la sociedad actual. Conoce estrategias de enseñanza y evaluación que guardan coherencia con el enfoque de las áreas.	Comprende los principios que se derivan de diversas teorías sobre el aprendizaje, y sus posibles implicancias para la práctica pedagógica. Describe los patrones típicos de desarrollo de niños, jóvenes y adultos. Explica cómo el desarrollo humano se relaciona con el aprendizaje y es uno de los factores que determina la diversidad de los estudiantes. Comprende los conocimientos disciplinares con mayor profundidad y extensión de lo que el currículo vigente espera que desarrolle en el nivel en el que enseña, y sustenta la necesidad de establecer relaciones entre tales conocimientos para promover el pensamiento complejo. Sustenta el enfoque por competencias como uno de los fundamentos del currículo vigente y sabe cómo se espera que progresen las competencias a lo largo de la educación básica. Asimismo, explica la forma en la que los estudiantes aprenden y en qué consisten sus principales preconcepciones y dificultades. En concordancia,	Comprende los principios que se derivan de diversas teorías sobre el aprendizaje, y sus posibles implicancias para la práctica pedagógica. Describe los patrones típicos de desarrollo de niños, jóvenes y adultos. Explica cómo el desarrollo humano se relaciona con el aprendizaje y que es uno de los factores que determina la diversidad de los estudiantes. Asimismo, explica que las características individuales y socioculturales de sus estudiantes, así como las particularidades de aquellos que presentan NEAE, impactan en dicho aprendizaje. Comprende los conocimientos disciplinares con mayor profundidad y extensión de lo que el currículo vigente espera que desarrolle en el nivel en el que enseña, y sustenta la necesidad de establecer relaciones entre tales conocimientos para promover el pensamiento complejo. En el marco del enfoque por competencias, sabe cómo se espera que estas progresen a lo largo de la educación básica, sustentando cómo y

		conoce estrategias de enseñanza y evaluación que guardan coherencia con el enfoque de las áreas y sabe cómo aplicarlas para promover el desarrollo de aprendizajes.	por qué tales progresiones contribuyen a atender las diversas necesidades de aprendizaje de los estudiantes. Asimismo, explica la forma en la que los estudiantes aprenden y en qué consisten sus principales preconcepciones y dificultades. En concordancia, conoce estrategias de enseñanza y evaluación que guardan coherencia con el enfoque de las áreas y sabe cómo aplicarlas para promover el desarrollo de aprendizajes.
<p><b>Competencia 2</b></p> <p>Planifica la enseñanza de forma colegiada, lo que garantiza la coherencia entre los aprendizajes que quiere lograr en sus estudiantes, el proceso pedagógico, el uso de los recursos disponibles y la evaluación, en una programación curricular en permanente revisión.</p>	<p>Explica y fundamenta la importancia de una planificación centrada en el aprendizaje, es decir, que parte de las expectativas definidas en el currículo y las necesidades de aprendizaje de los estudiantes para proponer situaciones, estrategias y recursos de aprendizaje. Asimismo, sustenta que, a mayor articulación entre las planificaciones anuales, módulos/proyectos y sesiones se contribuye en mayor medida al desarrollo progresivo de los aprendizajes. En coherencia con lo anterior, propone situaciones de aprendizaje que responden a los propósitos de aprendizaje.</p>	<p>Planifica la enseñanza, estableciendo propósitos de aprendizaje y criterios de evaluación alineados a las expectativas de aprendizaje definidas en el currículo vigente y que responden a las principales necesidades de aprendizaje y características del grupo, así como las demandas del contexto sociocultural. A partir de ello, diseña planificaciones anuales, unidades/proyectos y sesiones, asegurándose de que estas últimas se encuentren articuladas con la unidad/proyecto correspondiente. Propone situaciones, estrategias y recursos de aprendizaje y evaluación que son coherentes con los propósitos y explica cómo estos favorecen el logro de dichos aprendizajes. Estas situaciones incorporan asuntos relevantes del contexto e intereses comunes del grupo y exigen, por parte de los estudiantes, actuaciones complejas. Explica cómo adecuar los recursos de aprendizaje y evaluación para atender a estudiantes con NEAE.</p>	<p>Planifica la enseñanza de forma colegiada, para lo cual establece propósitos de aprendizaje y criterios de evaluación que están alineados a las expectativas de aprendizaje establecidas en el currículo vigente y que responden a las principales necesidades de aprendizaje y características del grupo, así como las demandas del contexto sociocultural.</p> <p>A partir de ello, diseña planificaciones anuales, unidades/proyectos y sesiones que se encuentran articulados entre sí. Propone situaciones, estrategias y recursos de aprendizaje y evaluación que son coherentes con los propósitos. Estas situaciones incorporan asuntos relevantes del contexto e intereses comunes del grupo y exigen, por parte de los estudiantes, actuaciones complejas. Adecúa los recursos de aprendizaje y evaluación para atender a estudiantes con NEAE.</p>

Dominio 2: Enseñanza para el Aprendizaje de los Estudiantes			
Niveles Competencias	Nivel 1 de desarrollo de la competencia Expectativa hacia el V ciclo	Nivel 2 de desarrollo de la competencia Expectativa hacia el X ciclo	Destacado - Articulación con la Formación Docente en Servicio
<b>Competencia 3</b>  Crea un clima propicio para el aprendizaje, la convivencia democrática y la vivencia de la diversidad en todas sus expresiones con miras a formar ciudadanos críticos e interculturales.	Comprende la relevancia de generar un clima afectivo positivo para desarrollar el proceso de enseñanza y aprendizaje, y que este debe caracterizarse por una convivencia democrática, por el reconocimiento de la diversidad y por la inclusión de todos los estudiantes. Explica cómo un clima con estas características promueve el bienestar y la seguridad de los mismos, y requiere de su parte la creación de un ambiente de confianza, con lazos de cooperación y solidaridad al interior del grupo, generados desde las propias identidades de sus miembros. Sustenta la necesidad de construir acuerdos con los estudiantes para una buena convivencia y para promover su autonomía, y explica que los conflictos son inherentes a la vida escolar. Al tratar con estudiantes de educación básica, se relaciona siempre de forma respetuosa, reconociendo las diferencias, y los motiva a que participen del proceso de aprendizaje.	Crea un clima caracterizado por relaciones respetuosas y empáticas con y entre los estudiantes. Comprende que los estudiantes tienen diversas características, personalidades, intereses, etc. y que su tarea, como docente, es garantizar las condiciones para que los estudiantes se sientan seguros y respetados, así como detener cualquier tipo de discriminación. Promueve el involucramiento de los estudiantes en el proceso de aprendizaje, motivándolos para que participen y expresándoles confianza en sus posibilidades de aprender. Construye oportunamente con los estudiantes acuerdos que favorecen la convivencia democrática, o utiliza normas previamente establecidas en el aula. Maneja estrategias para la resolución de conflictos que se producen en el aula.	Crea un clima caracterizado por relaciones respetuosas y empáticas con y entre los estudiantes, acogiendo sus características y expresiones e interviniendo frente a casos de discriminación que se presentan en el aula. Promueve el involucramiento de todos los estudiantes en el proceso de aprendizaje, motivándolos para que participen, acogiendo sus opiniones sobre asuntos relacionados con la vida común del aula y expresándoles confianza en sus posibilidades de aprender. En coherencia con esto, dirige el proceso de definición de normas de convivencia orientadas a favorecer el bien común y regula la convivencia a partir de estas. Cuando se presentan conflictos en el aula, convoca a las partes implicadas y propone soluciones razonables a los mismos.
<b>Competencia 4</b>  Conduce el proceso de enseñanza con dominio de los contenidos disciplinares y el uso de estrategias y recursos pertinentes para que todos los estudiantes aprendan de manera reflexiva y crítica lo que concierne a la solución de problemas	Comprende que el desarrollo de los aprendizajes requiere de interacciones pedagógicas que les confieran un papel protagónico a los estudiantes y les permitan construir conocimientos desde sus saberes previos. Explica que la gestión de estas interacciones supone	Conduce el proceso de aprendizaje desarrollando interacciones pedagógicas que ayudan a los estudiantes a conectar los nuevos aprendizajes con sus saberes previos. Asimismo, les brinda oportunidades para elaborar sus propias ideas y soluciones, en las que deben establecer relaciones significativas entre hechos, datos, conceptos,	Conduce el proceso de aprendizaje desarrollando interacciones pedagógicas que ayudan a los estudiantes a conectar los nuevos aprendizajes con sus saberes previos. Asimismo, les brinda constantemente oportunidades para elaborar sus propias ideas y soluciones, en las que deben establecer relaciones significativas entre hechos,

relacionados con sus experiencias, intereses y contextos culturales.	brindar múltiples oportunidades para favorecer la apropiación con sentido de los aprendizajes. En coherencia con ello, conduce actividades de aprendizaje desarrollando interacciones pedagógicas para que los estudiantes elaboren ideas, exploren soluciones o confronten puntos de vista. Además, comprende que para realizar lo anterior debe brindar apoyo pedagógico que responda a la diversidad de necesidades y situaciones que emergen en el aula.	entre otros. Explicita a los estudiantes el sentido de las actividades que realizan en el marco de los propósitos de aprendizaje de una sesión. Además, brinda indicaciones claras sobre cómo realizar las actividades y les ofrece apoyo pedagógico para atender las necesidades más recurrentes en el grupo y que han sido previamente identificadas. Gestiona el tiempo de modo tal que sea dedicado fundamentalmente a actividades de aprendizaje, para lo cual regula permanentemente el desarrollo de dichas actividades.	datos, conceptos, entre otros. Explicita a los estudiantes el sentido de las actividades que realizan en el marco de los propósitos de aprendizaje de una sesión, unidades y/o proyectos. Además, brinda indicaciones claras sobre cómo realizar las actividades, verifica que las hayan entendido y les ofrece apoyo pedagógico para atender las necesidades que emergen durante el proceso. Gestiona el tiempo de modo tal que sea dedicado fundamentalmente a actividades de aprendizaje, para lo cual regula permanentemente el desarrollo de dichas actividades.
<b>Competencia 5</b>  Evalúa permanentemente el aprendizaje de acuerdo con los objetivos institucionales previstos, para tomar decisiones y retroalimentar a sus estudiantes y a la comunidad educativa, teniendo en cuenta las diferencias individuales y los diversos contextos culturales.	Explica que una de las principales finalidades de la evaluación es retroalimentar y potenciar el proceso de enseñanza y aprendizaje. En coherencia, fundamenta por qué la enseñanza y la evaluación guardan una estrecha vinculación. Explica y fundamenta en qué medida toda evaluación puede realizarse desde una perspectiva formativa y comprende la centralidad de contar con criterios explícitos para interpretar evidencias de aprendizaje y retroalimentar a los estudiantes; así como la relevancia de construir una práctica de evaluación positiva para los estudiantes, es decir, en la que se sientan seguros, respetados y en la que los errores y dificultades se conciben como oportunidades de aprendizaje para todos. Conoce y aplica estrategias e instrumentos de evaluación para recoger evidencias de aprendizaje, en función	Evalúa los aprendizajes, involucrando a los estudiantes en este proceso mediante la comunicación clara de los criterios de evaluación. Utiliza estrategias y tareas de evaluación que incorporan aspectos de la realidad de los estudiantes y son pertinentes para recoger evidencias de aprendizaje. Interpreta estas evidencias, empleando los criterios preestablecidos para identificar los niveles de desarrollo de las competencias y principales dificultades de aprendizaje de los estudiantes. Les brinda retroalimentación clara y descriptiva sobre dónde se encuentran con respecto a las expectativas y sobre cuáles son los aspectos que deben mejorar o fortalecer para alcanzarlas.	Evalúa los aprendizajes, involucrando activamente a los estudiantes en este proceso mediante la comunicación de los criterios de evaluación y asegurándose de que comprendan cómo luce un producto o actuación que responde a dichos criterios. Utiliza estrategias y tareas de evaluación que son auténticas y pertinentes para recoger evidencias de aprendizaje. Interpreta evidencias recogidas en situaciones formales de evaluación, empleando los criterios preestablecidos para identificar los niveles de desarrollo de las competencias y las principales dificultades de aprendizaje de los estudiantes. A partir de esta interpretación, toma acciones para modificar su práctica, de manera que responda a las necesidades de aprendizaje más comunes en el grupo. Les brinda retroalimentación clara y descriptiva sobre dónde se encuentran con respecto a las expectativas y sobre cuáles son los aspectos que deben mejorar o fortalecer para alcanzarlas.

	de los propósitos planteados.		
--	-------------------------------	--	--

### *Estándares del Dominio 3 de la Formación Inicial Docente*

<b>Dominio 3: Participación en la gestión de la escuela articulada a la comunidad</b>			
<b>Niveles Competencias</b>	<b>Nivel 1 de desarrollo de la competencia Expectativa hacia el V ciclo</b>	<b>Nivel 2 de desarrollo de la competencia Expectativa hacia el X ciclo</b>	<b>Destacado - Articulación con la Formación Docente en Servicio</b>
<b>Competencia 6</b>  Participa activamente, con actitud democrática, crítica y colaborativa, en la gestión de la escuela, contribuyendo a la construcción y mejora continua del Proyecto Educativo Institucional y así este pueda generar aprendizajes de calidad.	Comprende que la gestión institucional es una tarea colectiva que se orienta al logro de aprendizajes de calidad. Asimismo, reconoce que para este logro es importante revisar el quehacer institucional e implementar ciertas mejoras o innovaciones, las cuales deben ser propuestas en forma sistemática y con la colaboración de diferentes miembros de la comunidad educativa. A partir de sus experiencias en la institución y del análisis crítico de las mismas, explica por qué la profesión docente no puede concebirse como una labor aislada y desarrolla una perspectiva sobre el sentido e importancia de la construcción de una visión compartida. En los diferentes ámbitos en los que se desenvuelve, establece relaciones respetuosas con las personas con las que interactúa.	Establece relaciones respetuosas y dialogantes con las personas con quienes interactúa. Comprende la visión compartida de la institución y argumenta la necesidad de revisarla de forma periódica. Demuestra habilidades de trabajo en equipo cuando desarrolla actividades con diversos actores de la institución educativa en donde se desenvuelve y colabora en las actividades e iniciativas institucionales para las que es convocado. Identifica las potencialidades y dificultades de la institución educativa y formula sus propias propuestas de mejora o proyectos de innovación.	Establece relaciones respetuosas y dialogantes con sus colegas y demás trabajadores de la institución o red educativa. Trabaja colaborativamente con otros docentes para analizar las necesidades de aprendizaje de estudiantes a su cargo y brinda aportes para la toma de decisiones en la institución educativa o red con la que está vinculado en el marco de la visión compartida. De ser el caso, colabora en el diseño e implementación de propuestas de mejora y/o proyectos de innovación desarrollados por colegas con mayor experticia.
<b>Competencia 7</b>  Establece relaciones de respeto, colaboración y corresponsabilidad con las familias, la comunidad y otras instituciones del Estado y la sociedad civil. Aprovecha sus saberes	Comprende que existen diversas formas de interpretar el mundo y que el rol de todo docente es propiciar el diálogo entre estos saberes. En esa línea, explica la importancia de conocer los saberes y recursos culturales de los estudiantes, sus familias y del espacio donde se inserta la institución	Indaga y sistematiza información sobre los saberes y recursos culturales de los estudiantes y sus familias, en el marco del enfoque intercultural y el diálogo de saberes. Asimismo, cuando corresponde, comunica a las familias los aprendizajes que estos tienen que desarrollar, así como sus	Incorpora en el proceso de enseñanza y aprendizaje, saberes y recursos culturales de los estudiantes, sus familias y del espacio en donde se inserta la institución o red, en el marco del enfoque intercultural y el diálogo de saberes. Comunica en la lengua de las familias los aprendizajes que tienen que desarrollar los estudiantes, así

y recursos en los procesos educativos y da cuenta de los resultados.	educativa. Sabe que este conocimiento le brinda herramientas para involucrar a las familias y promover su participación, y que esto es fundamental para el logro de los aprendizajes de los estudiantes.	resultados. Formula propuestas para que las familias se involucren en el desarrollo de los aprendizajes de los estudiantes.	como sus resultados. Las acoge cuando se acercan y escucha con respeto sus opiniones y creencias, evitando imponer su perspectiva cultural. Promueve su colaboración en el desarrollo de los aprendizajes.
--	--	---	--

### *Estándares del Dominio 4 de la Formación Inicial Docente*

<b>Dominio 4: Desarrollo personal y de la profesionalidad e identidad docente</b>			
<b>Niveles Competencias</b>	<b>Nivel 1 de desarrollo de la competencia Expectativa hacia el V ciclo</b>	<b>Nivel 2 de desarrollo de la competencia Expectativa hacia el X ciclo</b>	<b>Destacado - Articulación con la Formación Docente en Servicio</b>
<b>Competencia 8</b>  Reflexiona sobre su práctica y experiencia institucional y desarrolla procesos de aprendizaje continuo de modo individual y colectivo, para construir y afirmar su identidad y responsabilidad profesional.	Comprende que la reflexión, individual y colectiva, es un elemento medular en la profesión docente, que le permite mejorar continuamente su práctica y construir una postura sobre las políticas educativas. En coherencia, concibe la reflexión como un proceso sistemático, cíclico y constante, orientado al análisis de las propias acciones para tomar decisiones pedagógicas que respondan a dicho análisis. Reflexiona de manera individual, con sus pares y con el docente formador sobre las evidencias que registra de las actividades de práctica para identificar sus fortalezas y los aspectos de mejora.	Reflexiona metódicamente de manera individual, con sus pares y con los docentes formadores, sobre las evidencias que registra en el desarrollo de su práctica profesional, vinculándolas con la teoría. Producto del proceso reflexivo, identifica los aspectos de mejora e implementa los cambios necesarios para mejorar su práctica. Tiene una opinión informada de los documentos de política educativa y la normativa que regula la educación en el país y la expresa en distintos entornos físicos o virtuales, con lo que sienta las bases de la dimensión política de su identidad docente.	Reflexiona metódicamente, y con apoyo de sus pares, sobre su práctica pedagógica en el aula, en especial cuando se enfrenta a situaciones que ponen en evidencia dificultades en la misma y que requieren que tome determinadas decisiones. Producto del proceso reflexivo, identifica los aspectos de mejora e implementa los cambios necesarios para garantizar el logro de los aprendizajes. Tiene una opinión informada sobre las principales políticas educativas y la normativa que regula la educación en el país, que le permite participar de distintos entornos físicos y/o virtuales en los que intercambia opiniones e información. De esta manera, construye y afirma la dimensión política de su identidad docente.
<b>Competencia 9</b>  Ejerce su profesión desde una ética de respeto de los derechos fundamentales de las personas, demostrando honestidad, justicia, responsabilidad y	Comprende que la práctica docente y las interacciones que conlleva presentan siempre una dimensión moral, que exige conducirse y tomar decisiones teniendo como criterio fundamental el bienestar de los estudiantes y la protección de sus derechos. Reconoce que	Preserva siempre el bienestar y los derechos de niños, niñas y adolescentes con los que interactúa, actuando frente a situaciones evidentes que atentan contra estos. Explica cómo, en la medida de sus posibilidades, el cumplimiento de estas responsabilidades contribuye a garantizar el derecho de	Ejerce éticamente su profesión, por lo que en su práctica cotidiana preserva siempre el bienestar y los derechos de niños, niñas y adolescentes, actuando frente a situaciones evidentes que atentan contra estos y cumpliendo con las responsabilidades profesionales que garantizan

compromiso con su función social.	para garantizar el derecho de los mismos a la educación debe ser autónomo y responsable en el cumplimiento de sus funciones y entiende que su práctica es compleja y requiere afrontar reflexivamente diversos tipos de dilemas. Cumple con sus responsabilidades como estudiante de docencia y, cuando interactúa con estudiantes de educación básica, respeta sus derechos sin restricciones.	los estudiantes a la educación. Cuando se enfrenta a dilemas morales relacionados con su práctica, considera las perspectivas que se ponen en juego y se apoya en docentes de la institución educativa donde realiza sus prácticas para discutir posibles soluciones.	el derecho de los estudiantes a la educación. Reconoce cuáles son los valores que orientan las decisiones que toma en su práctica y cómo influyen en su juicio profesional. Sobre esta base, cuando se enfrenta a dilemas morales relacionados con su trabajo, considera las perspectivas que se ponen en juego y toma decisiones reflexivamente, apoyándose en docentes con mayor experiencia de ser necesario.
<b>Competencia 10</b>  Gestiona su desarrollo personal demostrando autoconocimiento y autorregulación de emociones, interactuando asertiva y empáticamente para desarrollar vínculos positivos y trabajar colaborativamente en contextos caracterizados por la diversidad	Identifica sus fortalezas y limitaciones, reconociendo que las primeras son rasgos importantes de su identidad y que puede apoyarse en ellas para superar sus limitaciones. Asimismo, comprende cuáles son los principales valores y motivaciones que determinan sus acciones y cómo estos se vinculan con su decisión de ser docente. Comprende que todos los individuos son responsables por sus acciones y por las consecuencias de las mismas. Asimismo, comprende que las emociones son parte constitutiva de la experiencia humana, pero que requieren ser reguladas para relacionarse positivamente con otras personas y alcanzar metas. En ese sentido, identifica con precisión sus propias emociones, así como las de los demás; y reconoce el porqué de las mismas en una variedad de situaciones cotidianas. Reconoce que una interacción respetuosa se basa en la asertividad y la empatía, así como en manifestar sus perspectivas y necesidades sin desestimar las posturas de sus interlocutores. Del	Plantea metas de mejora personal a partir de la identificación de sus fortalezas y limitaciones. Revisa qué tanto ha conseguido alcanzar dichas metas a lo largo de su formación inicial y las ajusta para seguir superándose. Reconoce que los valores y motivaciones que determinan sus acciones tienen una repercusión en los vínculos que establece con sus pares y con los estudiantes de educación básica. Asume posturas éticas frente a situaciones de conflicto moral, respondiendo a la necesidad de resguardar los derechos de los demás. Identifica con precisión sus propias emociones, así como las de los demás y reconoce el porqué de las mismas, en una variedad de situaciones cotidianas. Asimismo, es capaz de regular la expresión de sus emociones en situaciones de conflicto o estrés que emergen en sus interacciones con estudiantes de educación básica y futuros colegas. Comunica con claridad sus puntos de vista y necesidades y muestra apertura hacia personas con perspectivas distintas a la suya en los espacios de formación pre profesional. En	Revisa críticamente las metas de mejora personal que se plantea a partir de una práctica permanente de reflexión sobre sus fortalezas y limitaciones. Analiza críticamente sus decisiones profesionales a partir de los valores y motivaciones que determinan sus acciones. Argumenta sus posturas éticas frente a situaciones de conflicto moral, identificando las tensiones entre los principios mínimos que resguardan los derechos de las personas y las aspiraciones particulares de individuos o grupos. Identifica con precisión sus propias emociones, así como las de los demás, y reconoce el porqué de las mismas en una variedad de situaciones cotidianas. Asimismo, es capaz de regular la expresión de sus emociones en función de los diversos contextos en los que se desenvuelve y las metas que persigue. Emplea estrategias de regulación emocional para perseverar en el logro de sus propósitos, en especial aquellos que se vinculan con su quehacer docente. Comunica con claridad sus puntos de vista y necesidades y, al mismo tiempo, muestra apertura hacia personas con perspectivas y procedencias

	<p>mismo modo, explica que los estereotipos y prejuicios están a la base de las relaciones que establecemos con las personas, y explora cómo algunos de ellos se evidencian en sus interacciones cotidianas.</p>	<p>consecuencia, identifica aquellos estereotipos y prejuicios sociales que impactan en sus relaciones con las personas de su entorno inmediato.</p>	<p>socioculturales distintas a la suya. En consecuencia, identifica aquellos estereotipos y prejuicios sociales que impactan en sus relaciones interpersonales y busca trabajar en ellos para relacionarse cada vez mejor con las personas de su entorno y la comunidad educativa.</p>
<p><b>Competencia 11</b></p> <p>Gestiona los entornos digitales y los aprovecha para su desarrollo profesional y práctica pedagógica, respondiendo a las necesidades e intereses de aprendizaje de los estudiantes y los contextos socioculturales, permitiendo el desarrollo de la ciudadanía, creatividad y emprendimiento digital en la comunidad educativa.</p>	<p>Aprovecha las tecnologías digitales de manera responsable y ética en su vida privada y para su formación profesional y es consciente de la importancia de administrar su identidad digital y de proteger su bienestar físico y psicológico en el mundo digital. Identifica las oportunidades que ofrecen las tecnologías digitales en términos de acceso a la información, y su valor como herramientas para mediar el aprendizaje. Explica y justifica cómo facilitan su propio proceso de aprendizaje y reconoce la importancia de utilizarlas con responsabilidad, ética y sentido crítico. Valora el papel de las tecnologías para la comunicación, para la generación de espacios de colaboración entre los miembros de su comunidad educativa y para el desarrollo del pensamiento computacional.</p>	<p>Aprovecha las tecnologías digitales de manera responsable y ética, tanto en su vida privada como profesional. Incorpora políticas de seguridad en la red y cuida de su bienestar físico y psicológico en el mundo digital. Asimismo, discrimina, e incorpora en el proceso de enseñanza y aprendizaje información proveniente de internet y de diferentes formatos (textos, videos, sonidos, animaciones, etc.). Explica y justifica las posibilidades que ofrecen las tecnologías digitales para el quehacer docente, y la importancia de utilizarlas con sentido crítico. Además, las utiliza eficientemente para comunicarse con sus pares y otros miembros de la comunidad educativa. Accede a plataformas donde los docentes intercambian contenidos y opiniones. Resuelve problemas digitales, transfiere su competencia digital a nuevas situaciones y valora el papel de las tecnologías en el desarrollo del pensamiento computacional.</p>	<p>Aprovecha las tecnologías digitales de manera responsable y ética, tanto en su vida privada como profesional. Incorpora políticas de seguridad en la red y cuida de su bienestar físico y psicológico en el mundo digital. Asimismo, discrimina, organiza convenientemente, e incorpora en el proceso de enseñanza y aprendizaje información proveniente de internet y de diferentes formatos (textos, videos, sonidos, animaciones, etc.), combinando pertinentemente las tecnologías digitales de las que dispone. Además, las utiliza eficientemente para comunicarse, colaborar e intercambiar información con sus pares y otros miembros de la comunidad educativa. Resuelve problemas digitales, transfiere su competencia digital a nuevas situaciones y sabe cómo aplicar el pensamiento computacional para analizar problemas.</p>
<p><b>Competencia 12</b></p> <p>Investiga aspectos críticos de la práctica docente utilizando diversos enfoques y metodologías para promover una cultura de investigación e innovación.</p>	<p>Comprende la relevancia de la investigación educativa en tanto herramienta para la identificación de evidencia y la toma de decisiones con base en esta. Explica en qué consiste el proceso de investigación y reconoce la importancia de desarrollar su actitud investigativa para mejorar su práctica</p>	<p>Problematisa situaciones de su entorno y plantea un problema de investigación. En razón a ello elabora un plan donde explica los objetivos, la metodología y los instrumentos que empleará. Sustenta su investigación en un marco teórico construido con base en el análisis de fuentes de información confiable y</p>	<p>Participa de espacios de diálogo en los que, con sus colegas, analiza su entorno, identifica problemáticas y/o potencialidades y prioriza las más relevantes. A partir de esto plantea un problema de investigación y lo detalla en un plan. Para implementarlo, involucra a sus colegas y utiliza los recursos de la institución o red educativa.</p>

	<p>pedagógica y para favorecer el logro de aprendizajes. Identifica situaciones problemáticas en su entorno, susceptibles de investigación, y propone respuestas o explicaciones a las mismas. En función a ello, focaliza un problema y determina los objetivos de la investigación, las actividades a realizar, y los instrumentos y la información requerida (que puede incluir fuentes primarias o secundarias o ambas). Recoge, organiza y analiza la información en función a los objetivos definidos previamente.</p>	<p>vigente. Lleva a cabo el proceso de recojo de data y organización de la información en función a los objetivos definidos previamente. Analiza a profundidad la información y la interpreta a la luz del marco teórico construido. Elabora conclusiones que contribuyan a la comprensión de la realidad educativa investigada y brinda alcances para mejorarla. Asimismo, identifica lecciones aprendidas que den pie a futuros estudios e investigaciones. Difunde sus resultados, considerando que lleguen a distintos tipos de público, en primer lugar, a los actores que participaron en la investigación.</p>	<p>Lleva a cabo el proceso de recojo de data y organización de la información en función a los objetivos definidos previamente. Analiza a profundidad la información y la interpreta a la luz del marco teórico construido y en este proceso hace evidente las múltiples perspectivas –de sus colegas y compañeros de trabajo– sobre esa realidad de la cual forma parte. Elabora conclusiones que contribuyan a la comprensión de la realidad educativa investigada y brinda alcances para mejorarla. Asimismo, identifica lecciones aprendidas que den pie a futuros estudios e investigaciones. Difunde sus resultados, considerando que lleguen a distintos tipos de público y en su lugar de trabajo, promueve el uso de los resultados de la investigación para generar mejoras o innovaciones, propiciando una cultura de investigación entre sus pares.</p>
--	--	---	---

### 5.2.2. Mapa Curricular

Es una herramienta que hace visible la articulación entre el Perfil de egreso y el plan de estudios. Se plasma en una tabla que permite identificar la relación entre cursos y módulos del plan de estudios con las competencias del Perfil de egreso. Asimismo, muestra el nivel de desarrollo que alcanzan las competencias en los cursos y módulos del plan de estudios. En esa medida, constituye el insumo fundamental para poder crear el sistema de monitoreo del progreso de las competencias para determinar si se alcanzan o no las expectativas descritas en los estándares de Formación Inicial Docente. Esta representación gráfica presenta información que se complementa con la articulación vertical

Mapa curricular en correspondencia con el Perfil de Egreso: nivel 1

NOMBRE DEL CURSO Y MÓDULO	Preparación para el aprendizaje de los estudiantes		Enseñanza para el aprendizaje de los estudiantes			Participación en la gestión de la escuela articulada a la comunidad		Desarrollo personal y de la profesionalidad e identidad docente				
	C1	C2	C3	C4	C5	C6	C7	C8	C9	C10	C11	C12
<b>CICLO I</b>												
Lectura y escritura en la Educación Superior	1							1			1	
Resolución de Problemas Matemáticos I	1							1			1	
Desarrollo Personal I						1			1	1		
Práctica e Investigación I	1						1	1				
Fundamentos de la Educación Inicial	1						1		1			
Interacciones de calidad y desarrollo en la Primera Infancia I	1		1				1					
<b>CICLO II</b>												
Comunicación Oral en la Educación Superior			1						1	1		
Resolución de Problemas Matemáticos II	1							1			1	
Historia, Sociedad y Diversidad	1		1				1					
Práctica e Investigación II			1							1		1
Planificación por Competencias y Evaluación para el aprendizaje I	1	1			1							
Interacciones de calidad y desarrollo en la Primera Infancia II	1	1					1					
<b>CICLO III</b>												
Arte, Creatividad y Aprendizaje							1			1		1
Inglés para Principiantes I / Beginner English I A1										1		
Desarrollo Personal II			1						1	1		
Práctica e Investigación III	1		1	1		1		1				
Desarrollo personal y social en la primera infancia	1	1		1								
Juego, Desarrollo y Aprendizaje en la Primera Infancia	1		1					1				
Curso Electivo 1												
<b>CICLO IV</b>												
Ciencia y Epistemologías	1						1					1
Inglés para Principiantes II / Beginner English II A1										1		
Deliberación y Participación			1			1	1					
Práctica e Investigación IV		1		1	1			1				1
Inclusión Educativa para la Atención a la Diversidad	1		1						1			
Planificación por Competencias y Evaluación para el aprendizaje II		1			1	1						
Curso Electivo 2												
<b>CICLO V</b>												
Literatura y Sociedad en contextos diversos							1			1		1
Inglés para Principiantes III/Beginner English III A2										1		
Práctica e Investigación V		1		1				1		1		
Desarrollo del Pensamiento	1	1			1							
Desarrollo de la Psicomotricidad en la Primera Infancia	1	1		1								
Desarrollo de la Comunicación en la Primera Infancia	1	1					1					
Curso Electivo 3												

Leyenda: 1:

Nivel 1 del desarrollo de las competencias

Fuente: DIFOID, 2019

**Tabla 12 Mapa curricular en correspondencia con el Perfil de Egreso: nivel 2**

<b>CICLO VI</b>												
Alfabetización Científica	2										2	
Inglés para Principiantes IV / Beginner English IV A2										2		
Práctica e Investigación VI		2		2	2			2				2
Convivencia y Ciudadanía en la Primera Infancia		2	2						2			
Desarrollo de la Matemática en la primera Infancia	2			2	2							
Expresión del Arte en la Primera Infancia			2				2			2		
Curso Electivo 4												
<b>CICLO VII</b>												
Ética y Filosofía para el Pensamiento Crítico									2		2	2
Práctica e Investigación VII	2	2		2	2	2			2			2
Gestión de la Atención y Cuidado Infantil	2	2		2								
Desarrollo de la Creatividad en la Primera Infancia		2					2			2		
Aprendizaje y enseñanza de la Ciencia en ciclo II	2	2									2	
Curso Electivo 5												
<b>CICLO VIII</b>												
Práctica e Investigación VIII	2		2	2	2			2			2	2
Políticas y Gestión para el Servicio Educativo						2	2		2			
Planificación por Competencias y Evaluación para el aprendizaje III		2			2	2						
Atención a las Necesidades Educativas Especiales	2		2							2		
Curso Electivo 6												
<b>CICLO IX</b>												
Práctica e Investigación IX	2	2	2	2	2			2	2		2	2
Gestión de los Servicios Educativos en Educación Inicial								2	2	2		
<b>CICLO X</b>												
Práctica e Investigación X	2	2	2	2	2	2	2		2		2	2
Escuela, Familia y Comunidad						2	2		2			

Leyenda:

2: Nivel 2 del desarrollo de las competencias

Fuente: DIFOID, 2019

## 5.2.3. Malla curricular de Educación Inicial

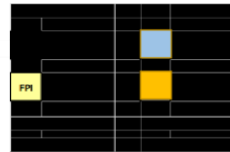
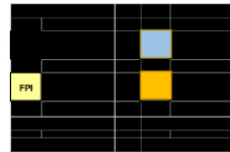
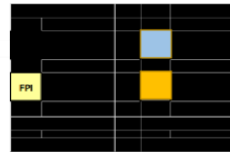
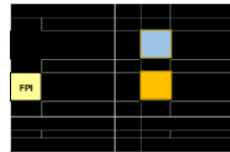
Año 1		Año 2		Año 3		Año 4		Año 5			
Ciclo I	Ciclo II	Ciclo III	Ciclo IV	Ciclo V	Ciclo VI	Ciclo VII	Ciclo VIII	Ciclo IX	Ciclo X		
01/FG	02/FG	04/FG	11/FG	03/FG	12/FG	17/FG	08/FPI	09/FPI	11/FPI		
Lectura y escritura en la Educación Superior	Comunicación Oral en la Educación Superior	Arte, Creatividad y Aprendizaje	Ciencia y Epistemologías	Literatura y Sociedad en Contextos Diversos	Alfabetización Científica	Ética y Filosofía para el Pensamiento Crítico	Práctica e Investigación VIII	Práctica e Investigación IX	Práctica e Investigación X		
4H-3 CR/2T - 2P	4H-3CR/2T- 2P	4H-3CR/2T -2P	4H-3CR/2T -2P	4H-3 CR/2T- 2P	4H-3 CR/2T -2P	4H-3 CR/2T - 2P	12H-8CR/4T 8P	28H-16CR/4T - 24P	28H-16CR/4T - 24P		
09/FG	10/FG	05/FG	06/FG	07/FG	08/FG	07/FPI	06/FE	07/FE	08/FE		
Resolución de Problemas Matemáticos I	Resolución de Problemas Matemáticos II	Inglés para Principiantes I / Beginner English I A1	Inglés para Principiantes II / Beginner English II A1	Inglés para Principiantes III / Beginner English III A2	Inglés para Principiantes IV / Beginner English IV A2	Práctica e Investigación VII	Políticas y Gestión para el Servicio Educativo	Gestión de los Servicios educativos en educación inicial	Escuela, Familia y Comunidad		
4H-3 CR/2T -2P	4H-3 CR/2T -2P	4H-3 CR/2T - 2P	4H-3 CR/2T - 2P	4H-3 CR/2T - 2P	4H-3 CR/2T - 2P	10H-7CR/4T - 6P	4H-3 CR/2T-2P	2H-2 CR/2T	2H-2 CR/2T		
13/FG	15/FG	14/FG	16/FG	05/FPI	06/FPI	05/FE	04/FE				
Desarrollo Personal I	Historia, Sociedad y Diversidad	Desarrollo Personal II	Deliberación y Participación	Práctica e Investigación V	Práctica e Investigación VI	Gestión de la Atención y Cuidado Infantil	Planificación por Competencias y Evaluación para el Aprendizaje III				
4H-3 CR/2T -2P	4H-3 CR/2T - 2P	4H-3 CR/2T -2P	4H-3 CR/2T -2P	6H-5 CR/4T - 2P	6H-5 CR/4T - 2P	4H-3 CR/2T-2P	6H-5 CR/4T-2P				
01/FPI	02/FPI	03/FPI	04/FPI	17/FE	16/FE	20/FE	22/FE				
Práctica e Investigación I	Práctica e Investigación II	Práctica e Investigación III	Práctica e Investigación IV	Desarrollo del Pensamiento	Convivencia y Ciudadanía en la Primera Infancia	Desarrollo de la creatividad en la Primera Infancia	Atención a las Necesidades Educativas Especiales				
6H-5 CR/4T - 2P	6H-5 CR/4T - 2P	6H-5 CR/4T - 2P	6H-5 CR/4T - 2P	4H-3 CR/2T-2P	4H-3 CR/2T-2P	4H-3 CR/2T-2P	4H-3 CR/2T-2P				
01/FE	02/FE	14/FE	12/FE	13/FE	18/FE	21/FE					
Fundamentos de la Educación Inicial	Planificación por Competencias y Evaluación para el Aprendizaje I	Desarrollo Personal y Social en la Primera Infancia	Inclusión Educativa para la Atención a la Diversidad	Desarrollo de la Psicomotricidad en la Primera Infancia	Desarrollo de la Matemática en la Primera Infancia	Aprendizaje y Enseñanza de la Ciencia en ciclo II					
6H-5CR/4T-2P	6H-5CR/4T-2P	4H-3 CR/2T-2P	4H-3 CR/2T -2P	4H-3 CR/2T-2P	4H-3 CR/2T-2P	4H-3 CR/2T-2P					
09/FE	10/FE	11/FE	03/FE	15/FE	19/FE						
Interacciones de Calidad y Desarrollo en la Primera Infancia I	Interacciones de Calidad y Desarrollo en la Primera Infancia II	Juego, Desarrollo y Aprendizaje en la Primera Infancia	Planificación por Competencias y Evaluación para el Aprendizaje II	Desarrollo de la Comunicación en la Primera Infancia	Expresión del Arte en la Primera Infancia						
6H-5CR/4T-2P	6H-5CR/4T-2P	4H-3 CR/2T-2P	4H-3 CR/2T-2P	4H-3CR/2T-2P	4H-3CR/2T-2P						
		ELECTIVO 1	ELECTIVO 2	ELECTIVO 3	ELECTIVO 4	ELECTIVO 5	ELECTIVO 6				
		4H-3 CR	4H-3 CR	4H-3 CR	4H-3 CR	4H-3 CR	4H-3 CR				
FG	12H - 9CR	12H - 9CR	12H - 9CR	12H - 9CR	8H - 6CR	4H - 3CR			68 H - 51 CR		
FPI	6 H - 5 CR	6 H - 5 CR	6 H - 5 CR	6 H - 5 CR	6 H - 5 CR	10 H - 7 CR	12 H - 8 CR	28H - 16CR	28H - 16CR		
FE	12H - 10CR	12H - 10CR	8H - 6CR	8H - 6CR	12H - 9CR	12H - 9CR	14H - 11CR	2H - 2CR	2H - 2CR		
ELECTIVO			4H-3 CR	4H-3 CR	4H-3 CR	4H-3 CR	4H-3 CR				
TOTALES	30 H 24 CR	30 H 24 CR	30 H 23 CR	30 H 23 CR	30 H 23 CR	30 H 23CR	30 H 22CR	30 H 18 CR	30 H 18CR		
									300 H - 220 CR		

#### 5.2.4. Plan de Estudios

El plan de estudios tiene diez ciclos académicos con un total de 220 créditos. Cada ciclo se desarrolla en dieciséis (16) semanas, treinta (30) horas semanales, cuatrocientas ochenta (480) horas por ciclo, y cuatro mil ochocientas horas (4 800) por toda la trayectoria formativa. El desarrollo de las situaciones de aprendizaje de los cursos obligatorios se realiza en la modalidad presencial. Los cursos electivos, dependiendo de su naturaleza y de las demandas que presenten pueden desarrollarse en la modalidad presencial o semipresencial. Durante la realización de los módulos de práctica e investigación el estudiante de FID realiza sus actividades de práctica pedagógica en los centros de aplicación y/o instituciones educativas en convenio con la institución de Educación Superior Pedagógica, con el respectivo acompañamiento de los responsables de la misma.

Total de horas del trabajo académico del Programa de estudios

Total de semanas por ciclo	Total de horas por semana	Total de horas por ciclo	Total de Horas de Trabajo Académico del Programa de estudios
16	30	480	4800

El plan de estudios presenta la organización de los cursos y módulos en cada uno de los componentes curriculares. También se detalla información sobre la naturaleza del mismo, en términos de curso (C) o módulo (M), lo cual garantiza el logro de los resultados previstos en las competencias. Por último, ubica en cada ciclo, el curso o módulo, señalando sus horas (teoría/práctica) y créditos.

## Plan de Estudios de Educación Inicial

COMPONENTE	CICLOS	TIPO	Horas y Créditos																TOTAL				
			I		II		III		IV		V		VI		VII		VIII			IX		X	
			Hs.	Cr.	Hs.	Cr.	Hs.	Cr.	Hs.	Cr.	Hs.	Cr.	Hs.	Cr.	Hs.	Cr.	Hs.	Cr.		Hs.	Cr.	Hs.	Cr.
CURSOS O MÓDULOS																							
Formación General	Lectura y Escritura en la Educación Superior	C	4	3																	4	3	
	Comunicación Oral en la Educación Superior	C			4																4	3	
	Arte, Creatividad y Aprendizaje	C				4															4	3	
	Ciencia y Epistemologías	C					4	3													4	3	
	Literatura y Sociedad en Contextos Diversos	C							4	3											4	3	
	Alfabetización Científica	C									4	3									4	3	
	Ética y Filosofía para el Pensamiento Crítico	C										4	3								4	3	
	Resolución de Problemas Matemáticos I - II	C	4	3	4	3								4	3						8	6	
	Inglés para Principiantes / Beginner English I - II (A1) y III - IV (A2)	C					4		4		4		4								16	12	
	Desarrollo Personal I - II	C	4	3			4	3														8	6
	Historia, Sociedad y Diversidad	C			4			3														4	3
	Deliberación y Participación	C				3			4	3												4	3
	SUB TOTAL		12	9	12	9	12	9	12	9	8	6	8	6	4	3	0	0	0	0	68	51	
	Formación en la Práctica e Investigación	Práctica e Investigación I - II - III - IV - V - VI - VII - VIII - IX - X	M	6	5	6	5	6	5	6	5	6	5	6	5	10	7	12	8	16	16	114	77
			6	5	6	5	6	5	6	5	6	5	6	5	10	7	12	8	16	16	114	77	
SUB TOTAL			6	5	6	5	6	5	6	5	6	5	6	5	10	7	12	8	16	16	114	77	
Formación Específica	Fundamentos de la Educación Inicial	C	6	5																	6	5	
	Interacciones de Calidad y Desarrollo en la Primera Infancia I-II	C	6	5	6	5															12	10	
	Planificación por Competencias y Evaluación para el Aprendizaje I-II-II	C			6	5			4	3					6	5					16	13	
	Desarrollo Personal y Social en la Primera Infancia	C					4	3													4	3	
	Juego, Desarrollo y Aprendizaje en la Primera Infancia	C					4	3													4	3	
	Inclusión Educativa para la Atención a la Diversidad	C							4	3											4	3	
	Desarrollo del Pensamiento	C								4	3										4	3	
	Desarrollo de la Psicomotricidad en la Primera Infancia	C									4	3									4	3	
	Desarrollo de la Comunicación en la Primera Infancia	C									4	3									4	3	
	Convivencia y Ciudadanía en la Primera Infancia	C										4	3								4	3	
	Desarrollo de la Matemática en la Primera Infancia	C										4	3								4	3	
	Expresión del Arte en la Primera Infancia	C											4	3							4	3	
	Gestión de la Atención y Cuidado Infantil	C												4	3						4	3	
	Desarrollo de la Creatividad en la Primera Infancia	C												4	3						4	3	
	Aprendizaje y Enseñanza de la Ciencia en ciclo II	C													4	3					4	3	
	Políticas y Gestión para el Servicio Educativo	C														4	3				4	3	
	Atención a las Necesidades Educativas Especiales	C															4	3			4	3	
	Gestión de los Servicios Educativos en Educación Inicial	C																2	2		2	2	
	Escuela, Familia y Comunidad	C																	2	2	2	2	
	SUB TOTAL		12	10	12	10	8	6	8	6	12	9	12	9	12	9	14	11	2	2	2	94	74
	Electivos	C					4	3	4	3	4	3	4	3	4	3					24	18	
TOTAL				30	24	30	24	30	23	30	23	30	23	30	22	30	22	30	18	30	18	300	220

### LEYENDA:

Hs: Horas C: Curso

Cr: Créditos M: Módulo

Fuente: DIFOID: 2019